

Informativo da Base de Hidrografia da Marinha em Niterói - Ano V N° 15 - 2° Trimestre/2016
Leia o BHMNews na web pelo site: www.mar.mil.br/dhn/bhmn/bhmn.html e www.bhmn.mb

BHMN: Excelência na Gestão!



Palestrante Kleber Rodrigues ministra palestra na BHMN

CMG (RM1) Nilberto

No primeiro trimestre deste ano a Base de Hidrografia recebeu o Sr. Kleber Rodrigues que ministrou no auditório da DHN, para uma plateia repleta, uma palestra sobre “Alta performance em seu ambiente de trabalho”. Palestrante de alto nível, o Sr. Kleber é reconhecido como Conferencista do Ano no Brasil Quality Summit além de ter sido conferencista no Congresso Brasileiro de Treinamento e Desenvolvimento. De maneira simples, bem-humorada e através de várias dinâmicas o palestrante conseguiu definir junto com a plateia diversos conceitos como: Liderança, Trabalho em Grupo e Comprometimento com a Organização, tendo sido aplaudido de pé pela Força de Trabalho da Base e de alguns convidados das demais OM do CNPA.



Concerto da Banda Sinfônica do CFN

CMG (RM1) Nilberto

A Banda Sinfônica do Corpo de Fuzileiros Navais (CFN) realizou no dia 30 de março uma apresentação no Teatro Municipal do Rio de Janeiro, alusiva ao 208º Aniversário do Corpo de Fuzileiros Navais. Na ocasião, alguns militares e servidores civis da BHMN tiveram a oportunidade de assistir esse grandioso evento, por meio de convites fornecidos pelo Comando-Geral do Corpo de Fuzileiros Navais. Essa foi uma oportunidade ímpar para que os componentes da força de trabalho conhecessem não só o trabalho da Banda Sinfônica bem como o Teatro Municipal do Rio de Janeiro.



Base comemora o Dia do Intendente

CMG (RM1) Nilberto

Em comemoração aos 246º aniversário do Corpo de Intendência da Marinha, em 3 de março, a Divisão de Intendência da Base de Hidrografia da Marinha em Niterói realizou o “I encontro da Intendência”. Essa prática foi realizada em uma manhã onde todo o Departamento de Intendência se reuniu tendo havido um bate-papo entre as diversas divisões do Departamento com uma explanação sobre o que é a Intendência e quais são os objetivos do Setor, seguida de uma animada dinâmica de grupo e um vídeo com uma reflexão ao final.

Após, foi realizado um almoço onde o destaque foram as praças AR e CO que sempre preparam as refeições diárias com a maior boa vontade e profissionalismo e nesse dia almoçaram todos juntos.

Esse encontro terminou, em outra manhã, quando foi realizada uma palestra motivacional, aberta para todo o Complexo Naval da Ponta da Armação, com o palestrante Bruno Mendes, autor do Livro “O que fizeram com a sua segunda-feira”. Ao final foram sorteados e autografados 3 livros para o público presente.



2ª Corrida e Caminhada da BHMN

CMG (RM1) Nilberto

A BHMN realizou sua 2ª Corrida e Caminhada comemorativa às Olimpíadas Rio 2016, reforçando a divulgação do evento em complemento aos materiais gráficos desse ano que focaram nesse tema. Buscando sempre o conagraçamento das tripulações do CNPA e buscando a higidez física dos militares e servidores civis, esta OM está realizando diversas atividades como a prática de efetuar corrida e caminhada. Sendo assim, no dia 21 de março, a BHMN, mais uma vez, coordenou esse evento cuja inscrição foi a doação de 1,5 litro de água mineral, com o propósito de serem entregues as famílias atingidas pelos alagamentos em Maricá - RJ, acontecido recentemente.

Esta Boa Prática vincula-se ao Critério 4 - Responsabilidades socioambiental, ética e controle social e ao Critério 6 - A tripulação, seu trabalho, sua capacitação e desenvolvimento do Programa Netuno.

1T (RM2-EN) Malaguth

Conforme exposto acima, a inscrição foi 1,5 litro de água mineral para doação em prol das famílias atingidas pelos alagamentos em Itaipuaçu. O Secretário de Proteção e Defesa Civil de Maricá, Sr. Luis Carlos dos Santos, felicitou a Base pela iniciativa e foram entregues em 28MAR os 205 litros de água mineral arrecadados, além de alimentos não perecíveis, fraldas descartáveis e roupas. A união dos militares e servidores civis permitiu esse acontecimento e a missão mais uma vez foi cumprida.



Certificado de Nível de Gestão



CMG (RM1) Nilberto
No dia 12 de abril, no auditório da Caixa Econômica Federal, a BHMN recebeu do Programa Nacional de Gestão Pública e Desburocratização - GESPÚBLICA - o reconhecimento de Gestão no Nível 4, válido até abril de 2017. Este é um reconhecimento para todos aqueles que compreendem o quanto é importante a OM ter uma boa gestão.

"Diga-me eu esquecerei; ensina-me e eu poderei lembrar; envolva-me e eu aprenderei." Benjamin Franklin.



Na mesma ocasião, o CMG (RM1) Nilberto, Assessor para o Programa Netuno da BHMN, e a CMG (RM1-Md) Sônia da CCCPM, receberam em forma de um Certificado Homenagem o agradecimento do GESPÚBLICA pelos excelentes serviços prestados que têm contribuído para o êxito da melhoria da Gestão Pública, demonstrando elevado espírito de cidadania.



Cidade Olímpica é visitada pela BHMN

CMG (RM1) Nilberto

Por intermédio da Empresa Olímpica Rio, em 12 de abril, a Base de Hidrografia da Marinha em Niterói visitou a Cidade Olímpica onde ocorrerá o grande evento dos Jogos Olímpicos 2016. Essa visita foi agendada entre o Assessor para o Programa Netuno e a empresa com o propósito de dar oportunidade aos militares e servidores civis da OM em conhecer as arenas onde serão disputadas diversas modalidades. A receptividade do pessoal que ciceroneou o grupo foi muito elogiada e a impressão geral sobre a visita foi muito boa.

Que venha o OURO!!!



Departamento de Material e Serviços Náuticos repara DGPS

CC Denigres

Como parte do mapa de planejamento 2016 do Departamento de Material e Serviços Náuticos (BH-10), em conjunto com o paiol da Divisão de Material Técnico e Manutenção (BH-11), verificou-se a condição de quatro unidades de DGPS marca Hemisphere mod. R110 avariados e encostados no paiol já algum tempo. Constatando o não funcionamento normal das unidades, foi resolvido desmontá-las e se estudar seus circuitos internos por seguimento das trilhas do próprio corpo da placa e dedução do caminho do sinal recebido do satélite separando por blocos de circuitos. Como não há manual, desenho do circuito e nem informações técnicas sobre reparos desse equipamento, foi usada a experiência de reparo eletrônico e conjecturas do funcionamento do circuito do equipamento, isolando assim, a área da avaria. Intercambiando partes componentes desses blocos conseguiu-se fazer um equipamento DGPS voltar a funcionar. Ficaram três unidades de DGPS com a placa principal avariada, sendo um com possibilidade de reparo com a troca de dois componentes micro SD (micro eletrônica), o que é outro patamar que a equipe está estudando de forma autodidática para alcançar. Foi um valioso aprendizado para a equipe que agora inclui na sua lista de equipamentos que podem ser reparados em 2º Escalão, o Hemisphere R110, proporcionando uma economia de R\$ 15.000,00 por equipamento reparado neste tipo de avaria. Outro reparo mais simples, mas não menos importante, foi o do GPS GP-37 Furuno da Lancha Estrela Guia, que se encontrava com seu plug de alimentação/dados quebrado. Seguindo a mesma atitude foi desmontado o GPS GP-37 e substituído o plug quebrado por um de uma sucata. Vale lembrar que como a oficina eletrônica (ET) não possui sobressalentes dos equipamentos, muitas das peças próprias do fabricante são conseguidas de outros muito mais avariados.

Sendo assim, o BH-10 galgou mais um pequeno degrau na capacitação para o suporte técnico de reparos na oficina ET.

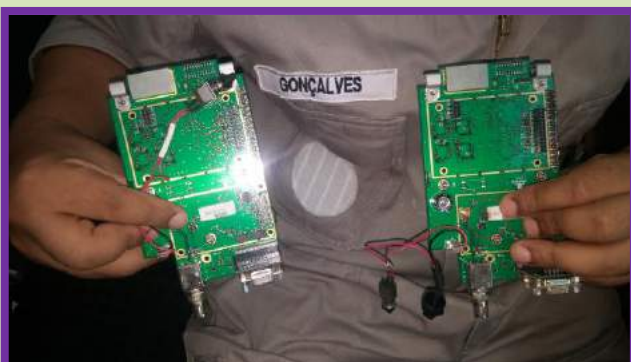
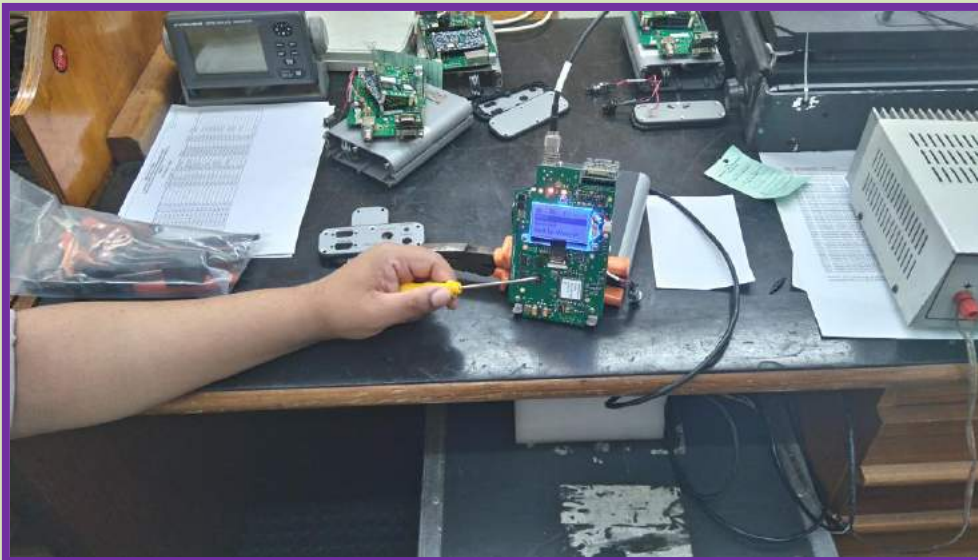

Seção de Meio Ambiente da BHMN participa de eventos

3ºSG-EO Fabiana Braga

Visita, exercício e palestra na Base Naval do Rio de Janeiro

Foi realizada, no dia 6 de abril, reunião com as OM integrantes do Plano de Área da Marinha para Baía de Guanabara (PAMBG). A equipe da Seção de Meio Ambiente da BHMN participou com a presença do 1º SG-CP Alexandro Alves da Silva, a 3º SG-EO Fabiana Braga do Nascimento e o SC-NM Almir Alexandre Figueiredo.

Participaram também, representantes do ComemCh, AMRJ, AvInAspNasc, AvInGMBrito, AvInGMJansen, CIAW, CMM, BAMRJ, CPRJ, BACS, BFNIG e DepCMRJ.

Foi proferida uma palestra sobre o Plano de Emergência Individual (PEI) do Complexo Naval de Mocanguê (CNM) com duração de 90 minutos, pelo CT Demidoff, Assessor de Meio Ambiente da Base Naval do Rio de Janeiro (BNRJ). Após a apresentação foram visitadas as incumbências do Centro de Defesa Ambiental (CDA) que incluem: Sala do Centro de Controle Operacional (CCO), Divisão de Proteção Ambiental e Paiol de Material.



BRIEFING sobre exercício de PEI

No dia 18 de abril o 1º SG-CP Alexandro Alves da Silva e a 3º SG-EO Fabiana Braga do Nascimento retornaram à BNRJ para o briefing referente ao exercício de derramamento de óleo que aconteceu na data de 19 de abril, envolvendo o NTMarajó. O exercício obteve bons resultados e acrescentou um grande conhecimento a todos os envolvidos. Foram seguidos os procedimentos do PENPO (NTMarajó) e PEI (BNRJ).





Palestra sobre o Plano de Área da Baía de Guanabara

No dia 20 de abril foi proferida palestra sobre o Plano de Área da Baía de Guanabara (PABG) com representante da CHEVRON, empresa membro do Comitê de Área, onde se discutiu sobre a periodicidade da realização de simulados, visando otimizar a mobilização das empresas apoiadoras, permitindo a formação do combate ao derramamento em tempo o mais reduzido possível. Foi abordado o tema sobre a utilização de material de combate e EPI, onde a discussão derivou para a possibilidade de proposta de criação de um fundo de meio ambiente para esse fim.

Como ponto positivo dos diversos eventos aqui apresentados ressalta-se que foram considerados de grande importância para a equipe da Seção de Meio Ambiente da BHMN, pois agregaram conhecimento e expertise.



Serviço de Identificação da Marinha no CNPA



CC (RM1-T) Torres

Como parte da programação anual do Serviço de Identificação da Marinha (SIM), uma Equipe Volante de Identificação (EVI) esteve no Complexo Naval da Ponta da Armação (CNPA), no período de 11 a 15 de abril, realizando suas atividades no Espaço “Amy Kiffer”, na BHMN. Nesse período, a Equipe realizou 139 identificações entre militares, Servidores Cíveis e seus dependentes.

O comparecimento da EVI ao CNPA ocorre semestralmente, sendo de fundamental importância, uma vez que evita o deslocamento dos Militares, Servidores Cíveis e seus dependentes aquele Serviço de Identificação, no centro do Rio de Janeiro, para efetuarem suas identificações, fazendo com que os mesmos tenham essa facilidade no seu local de trabalho.

Em breve haverá um Posto de Identificação do SIM no CNPA onde antes era o Banco Santander.

Dia das Mães é comemorado no CNPA e no CHaPA

CMG (RM1) Nilberto

Em 9 maio, a BHMN comemorou o Dia das Mães com um evento no Auditório da DHN estando presente as militares e SC das OM do Complexo Naval da Ponta da Armação, que são Mães.

O evento contou com a presença de uma parte do Conjunto “Fuzibossa” que empolgou a todo o auditório com o seu repertório da MPB. Durante o evento também foi passado um filme em que algumas mães dividiram um pouco da sua intimidade no Projeto intitulado “Um momento com seu filho” em que as funcionárias enviaram um filmete, em uma cena do cotidiano, com seus respectivos filhos.

Como descontração também foi realizado um talk show com 4 funcionárias que dividiram suas emoções e sensações com a plateia respondendo perguntas sobre o assunto: Mãe. Cabe ressaltar que foram escolhidas 4 servidoras sendo que uma é mãe e avó (SC Gabriela) uma foi mãe em 2016 (Ten Renata cujo tempo como RM2 terminou), uma grávida (Ten Michelle) e outra que pretende ser mãe (Ten Thais).

Após os dois eventos foi servido um café da tarde para todas as presentes no Salão Nobre.



Essa data especial também foi comemorada no CHaPA, para as permissionárias que são mães, por iniciativa da Associação dos Permissionários do Conjunto Habitacional Ponta da Armação.

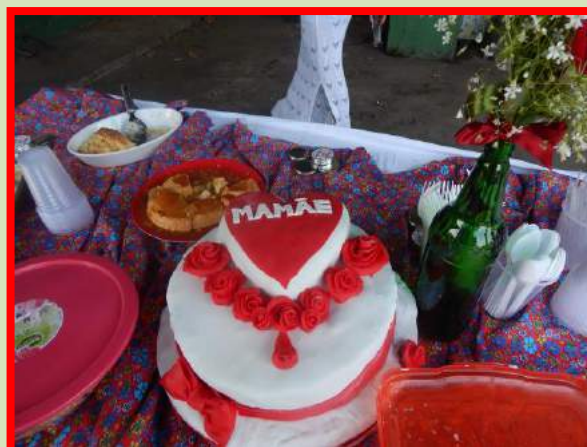

1º Concurso de Fotografias da BHMN

CMG (RM1) Nilberto

Durante a comemoração do Dia das Mães também foi realizada a premiação do 1º concurso de Fotografias da Base de Hidrografia da Marinha em Niterói, para os 1º, 2º e 3º lugares, cujo tema foi “Um olhar diferenciado sobre a Base”, cujas fotografias foram expostas no Salão Nobre da DHN, permanecendo até o dia 12 de maio.

Consagraram-se vencedoras as seguintes fotografias, cujos títulos e autores estão identificados abaixo:



1º lugar: Capricho.

Autor: CMG (RM1) Pereira Lima



2º lugar: O cuidador da saúde.

Autora: CF (RM1-T) Heloísa



3º lugar: Trabalhando em prol da Hidrografia.

Autora: ITen (RM2-T) Lilian

A BHMN agradece a participação de todos os militares e servidores civis que enviaram os seus trabalhos para o concurso e a POUPEX que patrocinou os prêmios oferecidos.



Parceria para reflorestamento do Morro da Armação

1Ten (RM2-EN) Malaguth

No dia 8 de abril foi realizada visita pelo 1Ten (RM2-EN) Malaguth, Encarregado da Divisão de Meio Ambiente e Reparos (BH-52), ao Programa Socioambiental e Adequação Ecológica no Complexo Naval Guandú do Sapê, criado através de um Termo de Cooperação entre a Marinha do Brasil por intermédio da EMGEPRON e o Instituto de Pesquisas Jardim Botânico do Rio de Janeiro.

Desde a criação do Programa em 2009 foram desenvolvidas diversas ações tais como:

- implantação do viveiro de mudas;
- instalação de estufa e galpão de apoio;
- coleta de sementes e produção de mudas;
- seleção de áreas e execução do plantio de espécies arbóreas;
- plantio de 6.250 mudas e espécies nativas de Mata Atlântica; e
- formação de turmas de capacitação em Arborização e Jardinagem.



A visita as instalações do Programa Socioambiental visa a criação de parceria para capacitação dos militares e servidores civis da BHMN, bem como verificação da possibilidade de ampliação do reflorestamento no Morro da Armação, utilizando as mudas produzidas no viveiro do Programa. As ações de plantio e manutenção no Morro da Armação seriam realizadas pelos próprios militares e servidores civis do Complexo Naval da Ponta da Armação, como forma de conscientização socioambiental e demonstração da necessidade de adequação ecológica de nossas áreas degradadas.



Da direita para a esquerda: Jarbas Rômulo, Administrador e Relações Institucionais (EMGEPRON); 1Ten (RM2-EN) Malaguth, Enc. Divisão de Meio Ambiente e Reparos; e Marco Antônio Epifanio, Gestor Ambiental.

Curso de Excelência em Gestão

CMG (RM1) Nilberto

No dia 24 de fevereiro, o Comitê do Programa Qualidade Rio realizou, em parceria com a DAdM e a Caixa Econômica Federal, um encontro dos principais componentes das Forças de Trabalho de diversas Organizações do Rio de Janeiro para apresentação da 7ª edição dos “Critérios Rumo à Excelência” da Fundação Nacional da Qualidade.

Nesse encontro foram destacados os seguintes tópicos:

- aplicação dos Fundamentos e Critérios do Modelo de Excelência em Gestão (MEG);
- visão sistêmica da Organização com foco em resultados;
- maior cooperação interna, com a mobilização e o comprometimento das pessoas envolvidas;
- identificação de eixos potencializadores e de eixo fragilizadores da gestão; e
- o reconhecimento da sociedade.

Representando a BHMN nesse encontro esteve presente o CMG (RM1) Nilberto, Assessor para o Programa Netuno.



Como forma de aprimoramento do conhecimento, o Assessor também esteve no período de 13 a 17 de junho na Fundação Nacional da Qualidade (FNQ) com o propósito de receber instruções da 20ª edição dos “Critérios de Excelência” e sobre como realizar a avaliação dos Sistemas de Gestão no instrumento de 1000 pontos da FNQ.



Despedidas

CMG (RM1) Nilberto

Até aqui viajamos juntos. Passaram vilas e cidades, cachoeiras e rios, bosques e florestas... Não faltaram os grandes obstáculos. Frequentes foram as cercas, ajudando a transpor abismos... As subidas e descidas foram realidade sempre presente. Juntos, percorremos retas, nos apoiamos nas curvas, descobrimos cidades... Chegou o momento de cada um seguir viagem sozinho... Que as experiências compartilhadas no percurso até aqui sejam a alavanca para alcançarmos a alegria de chegar ao destino projetado. A nossa saudade e a nossa esperança de um reencontro aos que, por vários motivos, nos deixaram, seguindo outros caminhos. O nosso agradecimento àqueles que, mesmo de fora, mas sempre presentes, nos quiseram bem e nos apoiaram nos bons e nos maus momentos. Dividam conosco os méritos desta conquista, porque ela também pertence a vocês. Uma despedida é necessária antes de podermos nos encontrar outra vez. Que nossas despedidas sejam um eterno reencontro.



CT (AA) Murilo



2SG-FR Helton e SO-MC Biraci



SO-GR Sérgio



SO-PL Márcio e SO-PL Nascimento



Agente de Serviços de Engenharia Cláudio Henrique Ladeira da Silva



CB-SC Gleyciele, MN-QPA Daniel Alexandre,
MN-QPA Alaeço e MN-QPA Caique



CB-AD Thaís Ramos

Militares da BHMN participam da corrida dos FN & CIM

Crônicas da 29ª Corrida dos Fuzileiros Navais (FN) & 11ª Corrida do Corpo de Intendentes da Marinha (CIM)

CT (AA) Solano

A alvorada para os participantes da DHN na 29ª Corrida dos Fuzileiros Navais & 11ª Corrida do Corpo de Intendentes da Marinha é nas primeiras horas da manhã do dia 15 de maio. Eles começam a chegar na BHMN a partir das 05h30. São duas equipes de 23 membros cada, uma mista e outra masculina. A primeira correrá 5 km, a segunda, 10 km. São homens e mulheres de todas as OM do CNPA, que treinaram por meses a fio.

No alojamento, trocam suas roupas e dirigem-se para a lancha Procyon a qual irá conduzi-los à Marina da Glória, local da atracação. Logo, todos já estão dentro da embarcação, que larga em um mar de almirante e com vento a favor. Seria um prenúncio de um bom desempenho das equipes? Bem, o céu, neste domingo, está claro, sem nuvens; o sol começa a brilhar, iluminar as águas da Baía de Guanabara. Nossa lancha parece deslizar, não há caturros e a viagem é tranquila. As paisagens do Rio de Janeiro parecem encantadas, parecem sair de um livro de fantasia.

A atracação na marina é perfeita, todos desembarcam e saem ansiosos para o Monumento Nacional aos Mortos da Segunda Guerra Mundial, local da largada. As poses para as fotos não param, como também a chegada de mais e mais participantes de todas as OM da Marinha no Rio de Janeiro. Velhos amigos encontram-se e querem logo colocar o papo em dia. São pessoas que não se viam há anos e anos. São militares que, um dia, foram unidos por uma missão e que em algum momento das suas valorosas carreiras foram separados. São velhos amigos que agora, novamente, têm a missão de realizar uma corrida que os une.

A corrida começa às 08h15. São diversas categorias que largam uma após a outra. O pelotão masculino da DHN é o primeiro a largar e o qual correrá 10 km; logo após alguns outros, larga o pelotão misto da DHN, este competindo nos 5 km. Em todos os pelotões a motivação é explícita. Incentivos, brincadeiras, guerras, canções.

As ultrapassagens são inevitáveis. Os pelotões que possuem jovens participantes disparam à frente, enquanto os representantes da DHN, com suas camisas verdes, vão conquistando, quilômetro a quilômetro, o percurso de 10 km do Aterro do Flamengo, passando pela enseada de Botafogo e retornando ao Aterro. Ao final, os camisas verdes ficam na vigésima terceira posição, ganham 58 minutos de emoção e alegria no percurso da vida.

O pelotão misto, representado por homens e mulheres dos Navios e Organizações Militares de terra do Complexo Naval da Ponta da Armação, conquista a segunda colocação com 25 minutos de suor e esforço de guerreiros.



Um dos objetos mais antigos e característicos dos equipamentos dos navios é o sino. No caso dos antigos veleiros, era normalmente localizado na Tolda ou no Tombadilho, próximo ao timão.

Sua utilização a bordo data da época em que a passagem do tempo era controlada por meio de um relógio de areia, a conhecida Ampulheta, à qual, a cada meia hora, se devia “dar a volta”, invertendo-a, pois este era o tempo necessário para que a areia passasse de uma para outra câmara de vidro do equipamento. A tarefa de dar volta à ampulheta era executada por um Grumete. Essa tarefa, com o escoar das horas, tornava-se mais e mais tediosa, ocasionando, dessa maneira, que o Grumete muitas vezes fosse vencido pelo sono ou simplesmente se distraísse. A fim de certificar-se da correta execução desse importante serviço a bordo, estabeleceu-se que, para cada volta na ampulheta, o Grumete deveria dar uma badalada em um sino indicando, desta forma, estar atento à execução da sua obrigação.



Ao longo dos anos de experiência marítima, o serviços de bordo passou a ser organizado em turnos de quatro horas, designados “Quartos de Serviço”. A fim de indicar a passagem do tempo de um Quarto de Serviço passou-se a utilizar a própria batida do sino. Assim, à primeira virada da ampulheta, correspondia uma badalada no sino, indicando a passagem da primeira meia hora do Quarto de Serviço; duas badaladas para a segunda meia hora, indicando portanto a passagem da primeira hora; três badaladas indicando a passagem de uma hora e meia, e assim por diante até que se encerrasse o Quarto após as oito badaladas, correspondentes a oito viradas da ampulheta, que indicavam a passagem de quatro horas. Ainda por convenção, e sem alterar o número de badaladas correspondentes à passagem de cada meia hora, agrupou-se, no tempo, as badaladas referentes às horas cheias, o que resultou nas badaladas “dobradas”. Isso facilita a identificação do grupo de badaladas e confere-lhe um compasso peculiar e melódico cujo som é um dos mais característicos e familiares a bordo.

Em nossa Marinha, esta tradição é observada, batendo-se o sino, normalmente, da hora da Alvorada à hora do Silêncio, obedecendo a tal convenção, que é abaixo apresentada integralmente:

Em nossa Marinha, esta tradição é observada, batendo-se o sino, normalmente, da hora da Alvorada à hora do Silêncio, obedecendo a tal convenção, que é abaixo apresentada integralmente:

1ª meia hora do Quarto	00:30 h; 04:30 h; 08:30 h; 12:30 h; 16:30 h; 20:30 h	▲
1ª hora do Quarto	01:00 h; 05:00 h; 09:00 h; 13:00 h; 17:00 h; 21:00 h	▲▲
1ª hora e meia do Quarto	01:30 h; 05:30 h; 09:30 h; 13:30 h; 17:30 h; 21:30 h	▲▲ ▲
2ª hora do Quarto	02:00 h; 06:00 h; 10:00 h; 14:00 h; 18:00 h; 22:00 h	▲▲ ▲▲
2ª hora e meia do Quarto	02:30 h; 06:30 h; 10:30 h; 14:30 h; 18:30 h; 22:30 h	▲▲ ▲▲ ▲
3ª hora do Quarto	03:00 h; 07:00 h; 11:00 h; 15:00 h; 19:00 h; 23:00 h	▲▲ ▲▲ ▲▲
3ª hora e meia do Quarto	03:30 h; 07:30 h; 11:30 h; 15:30 h; 19:30 h; 23:30 h	▲▲ ▲▲ ▲▲ ▲
4ª hora do Quarto	04:00 h; 08:00 h; 12:00 h; 16:00 h; 20:00 h; 00:00 h	▲▲ ▲▲ ▲▲ ▲▲

▲ Batida singela

▲▲ Batida dobrada

É oportuno salientar a conveniência de haver um tempo entre cada grupo de batidas, o que facilita a identificação do conjunto. É razoável uma pausa de cerca de 1 (um) segundo entre duas badaladas que formem uma badalada dobrada e de cerca de 2 (dois) segundos entre dois grupos de badaladas (entre duas badaladas dobradas ou entre uma badalada dobrada e uma singela).

O sino, propriamente dito, com o nome do Navio e o ano da sua incorporação em alto relevo, é uma peça de significativo valor simbólico e tradicional na cultura marítima. De certa forma é como se fosse a certidão de nascimento do navio.

Com o propósito de preservar e cultivar as tradições navais, também os estabelecimentos da Marinha, em terra, possuem o seu sino, que deve ser “batido” de acordo com o código apresentado.

Obras realizadas pelo Departamento de Apoio

CT (AA) Solano

Liberação de Estacionamento

O estacionamento GOLF, à retaguarda da Sala de Estado (SG/CB/MN/SC assemelhados), ficou interdito por cerca de um mês, por motivo de obras. Foi realizada terraplanagem para nivelamento do terreno, bem como aplicação de borra de asfalto, proporcionando uma melhor utilização da área. A obra, além de trazer conforto para os militares e servidores civis, promoveu o ganho de mais 30 vagas, ampliando para 103 vagas demarcadas. Toda a obra foi realizada pelo Departamento de Apoio (BH-50) em conjunto com a Prefeitura de Niterói, que disponibilizou a borra de asfalto e maquinários.



Novo bicicletário e reparo da fonte no Espaço Amy Kiffer

Aumento de capacidade para mais 15 bicicletas e um ambiente mais agradável para todos que utilizam aquele espaço de convivência.

Reparo viaturas

O reparo das viaturas, além de proporcionar conforto e segurança aos seus usuários, está sendo uma grande economia para a BHMN e conseqüentemente para a Marinha.



Lançamento da 3ª bóia tipo “Yokohama”

Desenvolvida pela BHMN, essa inovação está proporcionando maior segurança para os navios e economia para a BHMN/Marinha.

Em breve será lançada a 4ª bóia tipo “Yokohama”.



Reparo no portão de entrada CNPA

Após ter sofrido recente avaria, o portão de entrada do CNPA foi reparado pela oficina do BH-50, o que se configurou em segurança para todos do CNPA e principalmente para os sentinelas de serviço que guarnecem o local à noite.



Tripulação da BHMN recebe ensinamentos sobre o Modelo de Excelência em Gestão

CMG (RM1) Nilberto

Durante o primeiro semestre deste ano o Assessor para o Programa Netuno realizou diversos encontros com um percentual da Força de Trabalho (FT) onde foi apresentado a eles os fundamentos e os critérios que compõem o Modelo de Excelência em Gestão (MEG). Após cada encontro foi ministrado uma pequena prova onde cada um pôde mostrar quais foram as ideias principais que ficaram com cada um com relação ao assunto. Esses encontros proporcionaram o repasse de conhecimentos sobre o Modelo para 162 componentes da FT.



Projeto “A Saúde vai até você”

CC (Md) Mathias

O Programa “A saúde vai até você” é um projeto realizado pela Divisão de Saúde da Base de Hidrografia da Marinha em Niterói, que tem como missão, avaliar e criar um censo sobre medidores de saúde importantes para vida e cotidiano dos indivíduos, medidores esses que podem ser avaliados e servirem como indicadores de qualidade de vida.

Consiste na avaliação de fatores como pressão arterial, altura, peso e um questionário objetivo sobre hábitos e fatores de risco para determinadas patologias. A soma dessas informações é fundamental para que exista um censo completo e que os seus participantes tenham seus graus de risco estratificados e recebam se necessário os cuidados médicos adequados.

Busca-se, em primeiro momento, o rastreio de duas das principais doenças que acometem comumente adultos e que surgem insidiosamente nas terceira e quarta décadas de vida da população com um geral, que são: a hipertensão arterial e diabetes. A primeira, pela aferição da pressão arterial, sendo feito confronto das mesmas com os valores preconizados pelos órgãos internacionais de saúde; a segunda (Diabetes) sendo primeiramente triada por um questionário de fatores de risco e posteriormente segue-se avaliação da glicemia em jejum, se necessário for, pela detecção de fatores de risco observados no questionário.

A hipertensão arterial é uma doença de caráter insidioso, ou seja, não apresenta sintomas aparentes durante sua instalação, se caracteriza pelo aumento da pressão hidrostática do sangue dentro dos vasos e órgãos, levando a danos graves, e só se manifesta a longo prazo quando os danos causados já são irreversíveis. É uma doença de fácil diagnóstico e rastreio, com tratamentos já consagrados e eficazes em seu controle. Lembrando que uma vez hipertenso o tratamento jamais deve ser suspenso, mesmo com a normalização dos níveis pressóricos, visto que a melhora destes níveis se dá pela atuação a contento das medicações e medidas de controle. A hipertensão pode levar a sequelas severas, como perda da visão, danos renais e alterações no coração. Sendo assim, o controle e diagnóstico precoce são as melhores formas de evitar os malefícios desta doença.

A Diabetes, por sua vez, também se inicia com sintomas discretos, porém tem uma evolução mais aparente que incluem necessidades excessivas de urinar e de ingestão de água, cansaço, ganho de peso e até sintomas mais graves como tonteadas, coma e podendo em casos exacerbados levar a morte. Se caracteriza pelo aumento do açúcar (glicose) no sangue. Seja por produção insuficiente de insulina que é a substância responsável por retirar a glicose do sangue e levá-la até o interior das células, ou por resistência do corpo à própria insulina, tornando-a ineficaz. Os tratamentos, assim como na hipertensão, são eficazes e simples, garantindo não só o não aparecimento de sintomas, como significativa melhora na qualidade de vida.

Com base nestes fatos é que o projeto foi idealizado, e durante este ano estão sendo realizadas visitas de enfermeiros e médicos a cada OM, de modo a rastrear e cuidar dos integrantes do CNPA, evitando que tais enfermidades se instalem e causem seus malefícios.

A participação é voluntária, porém encoraja-se que todos participem. Os testes são indolores, rápidos e eficientes no rastreio destas doenças. Ademais, a saúde se encontra à disposição para esclarecimentos e informações, seja sobre o projeto, seja sobre quaisquer dúvidas médicas que porventura existirem.

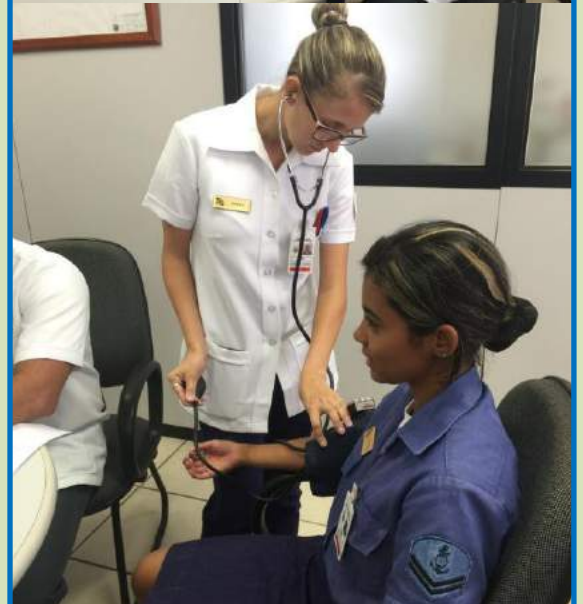

Dia do Enfermeiro

CT (Md) Prado

O Dia do Enfermeiro é comemorado em 12 de maio no Brasil, celebrando todos estes profissionais. O Enfermeiro é responsável pela assistência e pelo cuidado com o ser humano em hospitais ou clínicas. No Brasil, além do Dia do Enfermeiro, entre os dias 12 e 20 de maio, comemora-se a Semana da Enfermagem, data instituída em meados dos anos 40, em homenagem a dois grandes personagens da Enfermagem no mundo: Florence Nigthingale e Ana Néri, enfermeira brasileira e a primeira a se alistar voluntariamente em combates militares.

A profissão tem sua origem milenar e data da época em que ser enfermeiro era uma referência a quem cuidava, protegia e nutria pessoas convalescentes, idosas e deficientes. Durante séculos, a Enfermagem vem formando profissionais em todo o mundo, comprometidos com a saúde e o bem-estar do ser humano. A palavra Enfermeira(o) se compõe de duas palavras do latim: “nutrix”, que significa Mãe, e do verbo “nutrire”, que tem como significados criar e nutrir. Essas duas palavras, adaptadas ao inglês do século XIX, acabaram se transformando na palavra NURSE que, traduzida para o português, significa Enfermeiro. Na BHMN os enfermeiros na Divisão de Saúde são fundamentais no bom andamento e funcionamento do setor, realizando funções vitais como cuidados e curativos, organização e administração de medicamentos, realização de agendamentos para a Junta Militar de Saúde, além de diversas outras tarefas em que sejam necessários. Os enfermeiros de nossa Base têm se mostrado diligentes, profissionais e prestativos, atendendo com qualidade todos os militares que porventura necessitem do setor de saúde, além de outras funções inerentes ao serviço militar.

Nesta data especial ficam aqui os nossos parabéns e gratidão pelos serviços prestados e o reconhecimento pela nobreza e valor da profissão. A Marinha do Brasil se orgulha de ter tais profissionais em seu quadro.



Conselho de Gestão

CMG (RM1) Nilberto

Integrado à estrutura organizacional das OM o Conselho de Gestão é o responsável pelo assessoramento ao Comandante nos assuntos relacionados à administração geral e ao desenvolvimento organizacional, em particular nas orientações para o desenvolvimento de atividades voltadas para o aprimoramento da gestão apoiadas pelo Programa Netuno.

As deliberações do Conselho de Gestão deverão abranger os assuntos inerentes à administração econômico-financeira e gerencial da OM, sendo compulsório o pronunciamento quanto ao Programa de Aplicação de Recursos (PAR), aos processos de prestação de contas das diversas gestorias, à execução de seus PMGes, e do PEO, e, conforme o caso, providências relacionadas às orientações contidas na última IAM, bem como auditorias realizadas.

Sendo assim, o Conselho de Gestão da Base é realizado com o máximo de participantes possível de modo que todas as gestorias possam ser verificadas e os assuntos relacionados à gestão possam ser discutidos em um *brainstorm* com os Chefes de Departamento e alguns setores importantes como Saúde, Telemática, Segurança, SECOM e outros, estando presentes o Comandante e o Imediato da OM.



Base participa de diversos concursos

CMG (RM1) Nilberto

Durante o 2º trimestre de 2016 a BHMN, já tendo consolidado a sua excelência em gestão, decidiu participar de diversas outras premiações, buscando o reconhecimento de seu trabalho.

É deixado bem claro para a força de trabalho que o importante não é a premiação em si mas o comprometimento de todos e da Assessoria para o Programa Netuno em confeccionar e encaminhar para os setores relatórios com todos os subsídios das práticas de gestão realizadas na OM.



Great Place to Work (GPTW)

O principal objetivo das listas das Melhores Empresas para Trabalhar não é dar prêmios, mas sim divulgar os bons exemplos e estimular outras empresas a melhorar seu ambiente de trabalho. É uma forma de chamar a atenção da sociedade do quanto é importante um bom ambiente de trabalho.

Revista Você S/A

Uma escolha editorial feita pela redação da VOCÊ S/A e pela FIA, que tem como base as maiores notas de IFT (Índice de Felicidade no Trabalho), as percepções dos jornalistas durante as visitas, o momento econômico do setor e da empresa, e o histórico de boas práticas da companhia. Para eleger os destaques, são consideradas as práticas mais completas em cada uma das categorias, seguidas das notas do IQGP (Índice de Qualidade na Gestão de Pessoas) e das percepções dos jornalistas durante as visitas. O agrupamento das empresas por setores é feito de acordo com uma escolha editorial. As companhias são separadas segundo suas atuações no mercado e as que possuem os IFTs mais altos são as campeãs.

você/s/a



Prêmio Qualidade Brasil

O Prêmio Qualidade Brasil é organizado pela Associação Prêmio Qualidade Brasil e analisado pela TQCS (Total Quality Control & Service), resultado de uma parceria de trinta e sete anos de tradição promovendo certificação com o Selo Internacional de Qualidade e laureando empresas de todo o Brasil que se destacam por sua excelência na qualidade de produtos e/ou serviços.

Prêmio Ser Humano Mais

Instituído pela ABRH-Brasil em 1993, o Prêmio Ser Humano Oswaldo Checchia se consolidou como instrumento de valorização das melhores iniciativas dedicadas ao desenvolvimento das pessoas dentro e fora das organizações, assim como de estímulos ao pensamento criativo e identificação de novos talentos. O nome do Prêmio é uma homenagem a Oswaldo Checchia, um dos fundadores da ABRH-Brasil e grande articulador para o reconhecimento da área de Recursos Humanos como estratégica nas organizações.



BHMN moderniza Divisão de Telemática

CMG (RM1) Nilberto

Com o propósito de ampliar e modernizar a estrutura da Divisão de Telemática e também proporcionar uma melhor segurança das informações digitais, a OM decidiu fazer algumas alterações na estrutura física do prédio em que estava instalada a Divisão. Inicialmente ocupando o segundo andar do prédio onde estava localizada a Seção de Marítima, agora a Telemática passará a ocupar todo o prédio, tendo sido a Marítima deslocada para outro setor. Assim poderá ser ampliada a segurança do setor e permitindo até mesmo um atendimento melhor aos usuários da Divisão. A obra está sendo realizada através de Pedido de Obtenção por adesão pela Romafel, cujo responsável é o senhor Ricardo Tavares, que já realizou outras obras no CNPA com sucesso. Cabe destacar nesse evento que para reduzir os custos com a obra, a própria força de trabalho da Divisão realizou toda a parte inicial, como quebra do piso e desmontagem de anteparas, mostrando assim um comprometimento com o seu trabalho.

Bravo Zulu para a Divisão de Telemática!

Concluídos estudos sobre a certificação do CISNE

CC Denigres

A BHMN, em conjunto com a Diretoria de Hidrografia e Navegação (DHN), Diretoria de Sistemas de Armas da Marinha (DSAM), Instituto de Pesquisas da Marinha (IPQM) e Centro de Hidrografia da Marinha (CHM) concluiu com êxito os estudos sobre a certificação do CISNE (Centro de Integração de Sensores e Navegação Eletrônica). Com isso, foi possível solicitar junto ao IPQM a confecção de uma proposta técnica orçamentária para a produção em série de 10 unidades do CISNE que serão instalados em Navios da MB, além dos atuais instalados, que já apresentam desempenho satisfatório. Além disso, será desenvolvido pela IPQM, por solicitação da BHMN, um Servidor de Cartas Náuticas (SCAN) com o intuito de melhorar e aprimorar a distribuição de Cartas Náuticas Eletrônicas (ENC), que é realizada atualmente pela Seção de Cartas Náuticas Eletrônicas (BH-12.4) da Divisão de Cartas Náuticas e Publicações. Outro ponto importante sobre desenvolvimento do Servidor de Cartas Náuticas é o fato de que será possível realizar a integração deste com o CISNE de um forma a otimizar a distribuição das ENCs.



Coleta Seletiva no CNPA

1Ten (RM2-EN) Malaguth

Na medida em que vários tipos de resíduos sólidos são misturados, sua reciclagem se torna mais cara ou mesmo inviável, pela dificuldade de separá-los de acordo com sua constituição ou composição. É muito importante que os resíduos orgânicos não sejam misturados com outros tipos de resíduos.

Visando a minimizar os impactos ambientais gerados pelos resíduos sólidos no CNPA, foi instalado próximo a entrada da SETAL um ECOPONTO para entrega voluntária de materiais recicláveis (Plástico e Metal) e óleo de cozinha usado, bem como dois coletores em frente à Cantina para entrega de garrafas PET e latinhas de alumínio.



As pilhas e baterias são resíduos tóxicos, devido à presença de metais pesados na sua composição que, além de contaminarem o meio ambiente, podem causar graves danos à saúde humana e dos animais. De janeiro a maio deste ano foi encaminhado para reciclagem 337 kg de pilhas e baterias entregues de forma voluntária no PAPA PILHAS instalado ao lado da Cantina.

O material recolhido é direcionado às Cooperativas de Catadores, que já possuem um trabalho contínuo no recolhimento desses materiais gerados pelo CNPA.



Nova identidade visual para a BHMN

TAC Elba

O Comandante da BHMN, por meio da Portaria nº 15 de 25 de fevereiro de 2015, designou militares e servidores civis para realizarem estudo sobre uma nova identidade visual para a OM.

Nesse estudo também foi analisada a página da OM na Internet/Intranet, verificando a apresentação visual com o propósito de tornar o *layout* da referida página mais interativa para os clientes da OM e para a sociedade de modo geral. Por fim, o grupo apresentou modelos de placas para identificação de todos os compartimentos da OM, de maneira a padronizá-los, buscando uma nova identidade visual para a OM.



Após a aprovação do Comandante, foram confeccionadas placas para todas as portas internas das Assessorias e Departamentos. Durante o processo de confecção das placas, na busca pelo menor preço, foi contatada a empresa AGGIO Comunicação Visual, em Niterói, cuja qualidade do serviço da empresa e atendimento das Sras. Renata Aquino e Nivia Nascimento, além de toda a equipe, foram de excelente qualidade.



Promoções e Boas-Vindas

TAC Elba

Acordo Portaria nº 328/Com1ºDN, de 3 de maio de 2016, foram promovidos ao posto de 1º Ten, os 2º Ten da Reserva de 2ª Classe da Marinha (RM2):

- 2º Ten (RM2-T) Wagner da Silva Madruga;
- 2º Ten (RM2-T) Lilian Sanson Nicoli; e
- 2º Ten (RM2-S) Juliana Montesso Ramos.

E acordo Portaria nº 306/Com1ºDN, de 22 de abril de 2016, foi promovido ao posto de 2º Ten, o GM(Md) da Reserva de 2ª Classe da Marinha (RM2), GM (RM2-Md) Vinicius Albano de Souza.



No dia 9 de junho, na cerimônia alusiva à Batalha Naval do Riachuelo, Data Magna da Marinha, reuniram-se no Pátio da Bandeira do CNPA os militares agraciados com as medalhas militares de 10, 20 e 30 anos e passadores de 1, 2, 3 e 4 âncoras.

Foram promovidos, acordo Portaria nº 1163/DPMM, de 2 de junho de 2016, as praças abaixo:

À graduação de SO, os 1ºSG:

- 1ºSG-AD Clodoaldo Itamar Carneiro Peixoto
- 1ºSG-TE Helenilson Antonio Martins de Castro
- 1ºSG-CO Paulo Sergio Monteiro
- 1ºSG-GR Renato Barbosa de Carvalho
- 1ºSG-NA Roberto Damião da Silva Pedraça
- 1ºSG-CI Douglas dos Reis Acioli
- 1ºSG-AR Sergio Carvalho Pascoal
- 1ºSG-MR Lork Alexandre Rocha Silva

À graduação de 1ºSG os 2ºSG:

- 2ºSG-CA Luis Fanor León Rojas
- 2ºSG-MT Jaques Francisco Gomes de Oliveira
- 2ºSG-EL Sergiano Silva Costa
- 2ºSG-ES Alexandre Fonseca da Silva
- 2ºSG-HN Gilberto Santos da Silva
- 2ºSG-MR Marcelo Rodrigues Nunes



À graduação de 2ºSG os 3ºSG:

3ºSG-CO Wanderson Ferreira da Conceição, 3ºSG-CN Félix de Souza Toledo, 3ºSG-ES Paulo Eduardo de Oliveira Monteiro, 3ºSG-AD Alixandre dos Santos Souza, 3ºSG-ML Francis Roosevelt da Silva Evangelista e 3ºSG-EO Rosiberto da Silva Oliveira.

A BHMN parabeniza os militares que foram recém promovidos, desejando-lhes sucesso na carreira!



Registra-se, ainda, que no início de maio também foram prestadas as boas-vindas ao CT (IM) Selemen, que assumirá em setembro a Chefia do Departamento de Intendência da BHMN, cuja função é a de coordenar as atividades relativas ao Serviço de Intendência da BHMN e OM apoiadas, compreendendo os serviços de administração financeira e patrimonial, de material, suprimentos e rancho.

Criação do Dia Nacional da Amazônia Azul

“AMAZÔNIA AZUL” O patrimônio brasileiro no mar



Denomina-se “Amazônia Azul” uma extensa área oceânica, adjacente ao continente brasileiro, e que corresponde a mais da metade da nossa área continental. Trata-se de um espaço marítimo brasileiro, de grandes dimensões, com recursos naturais incalculáveis e com uma biodiversidade maior do que a da “Amazônia Verde”.

Devido à importância desse grande patrimônio brasileiro no mar, a Presidenta da República sancionou a Lei nº 13.187, de 11 de novembro de 2015, que institui o dia 16 de novembro como “Dia Nacional da Amazônia Azul”, conforme publicado no BONO nº 796 de 16 de novembro de 2015. A escolha desse dia se justifica no fato de que a Convenção das Nações Unidas sobre o Direito do Mar (CNUDM) passou a vigorar nesta data, com a ratificação do 60º Estado, em 1994.

O “Dia Nacional da Amazônia Azul” é mais uma conquista da qual a Marinha muito se orgulha. O Comandante da Marinha concita a todos que deem ampla divulgação à data e, por conseguinte, ao conceito “Amazônia Azul”.

* * * * *

* * * * *

EDITORES:
CMG (RM1) NILBERTO SILVA DA CRUZ
TAC ELBA ALONSO RANGEL
PROJETO GRÁFICO E EDITORAÇÃO:
SC MARCOS MENDONÇA DE MORAES e TAC ELBA ALONSO RANGEL
BASE DE HIDROGRAFIA DA MARINHA EM NITERÓI
DEPARTAMENTO INDUSTRIAL GRÁFICO